

Direction soutien à l'autonomie des personnes âgées – Volet hébergement
Le 15 juin 2021



Info-Familles

Spécial COVID-19



Depuis le 16 mars 2020, nous vous acheminons des Info-Familles - Spécial COVID-19. Il me fait plaisir de vous présenter le 27^e Info-Familles – Spécial COVID-19 afin de vous informer de l'évolution de la situation dans nos CHSLD.

Des nouvelles de nos CHSLD

Depuis les dernières semaines, nous vivons une accalmie dans nos milieux de vie en lien avec le nombre de résidents touchés par la COVID-19. Depuis lundi le 14 juin, l'Outaouais est passé au palier d'alerte jaune et des assouplissements de mesures se mettent en place (voir le feuillet des mesures d'assouplissement en CHSLD). Nous n'avons plus de cas actifs dans nos CHSLD. Nous tenons à remercier les équipes qui se sont mobilisées à plusieurs niveaux afin que vos proches reçoivent tous les soins et les services qui leur sont nécessaires. Nous sommes bien heureux de vous revoir dans nos milieux de vie.

Soyez assurés que malgré une diminution du nombre de cas actifs de la COVID-19 dans la communauté, nous maintenons les pratiques de prévention et de contrôle des infections et nous disposons du matériel de protection individuelle nécessaire pour offrir des soins sécuritaires et de qualité à l'ensemble de nos résidents. Encore une fois, nous vous remercions de votre collaboration durant cette période difficile et des bons mots d'encouragement reçus grandement appréciés du personnel.

Au nom de tout le personnel, j'en profite pour vous souhaiter une belle période estivale et vous remercie de votre collaboration en cette période d'incertitudes. Pour plus d'informations en lien avec la COVID-19, consultez : quebec.ca/coronavirus.

Olivier Dion
Directeur adjoint DSAPA – Volet hébergement



Bon coup au CHSLD Vallée-de-la-Lièvre

Une boutique mobile au CHVL

Dans le cadre de la fête des Mères, les résidentes du CHVL ont eu la chance et le plaisir de magasiner de jolis vêtements, bijoux et accessoires et tout ça, gratuitement ! Les résidentes étaient bien heureuses de pouvoir choisir elles-mêmes ! La séance de magasinage était accompagnée de breuvages et de grignotines. Une activité similaire sera organisée pour la fête des Pères.

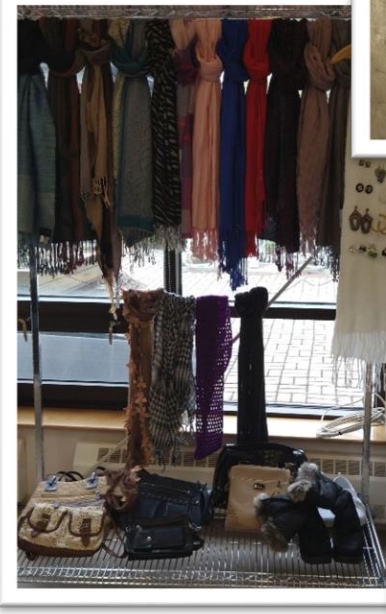
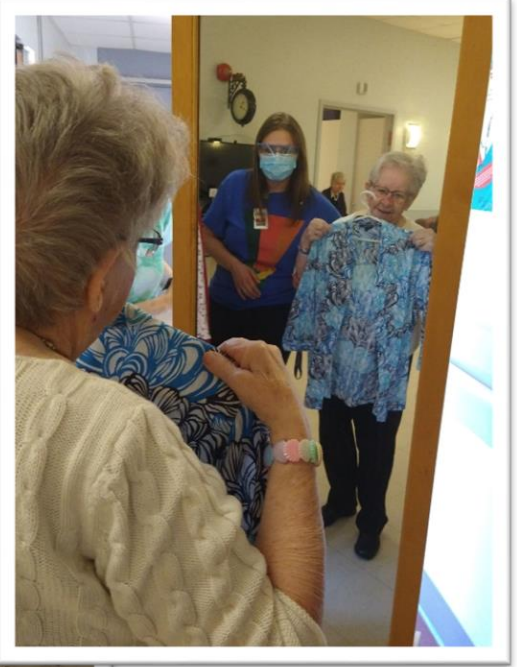

Saint-André-Avellin rend hommage aux victimes de la COVID-19

 **BENOÎT SABOURIN**
Le Droit 

 Article réservé aux abonnés

Un banc public et une plaque commémorative trônent désormais devant le Centre d'hébergement et de soins de longue durée (CHSLD) La Petite-Nation, à Saint-André-Avellin, en mémoire aux 23 résidents de l'établissement qui sont décédés des suites la COVID-19 depuis le début de la pandémie.

La Municipalité de Saint-André-Avellin et le Centre intégré de santé et de services sociaux de l'Outaouais (CISSSO) ont rendu hommage aux victimes de la COVID-19, jeudi matin, en inaugurant le monument. Près d'une cinquantaine de personnes ont assisté à la cérémonie lors de laquelle le maire de Saint-André-Avellin, Jean-René Carrière, a d'entrée de jeu demandé la tenue d'un moment de silence.

«Pour ne jamais oublier. Ne meurt que celui qu'on oublie. Cette plaque commémorative rend hommage aux vies rendues durant cette pandémie de la COVID-19. Le temps adoucira la peine puisque rien n'est plus vivant que le souvenir», peut-on lire sur la plaque érigée à côté du petit banc en fer forgé qui prend place devant la façade du CHSLD, à côté de la porte principale du bâtiment.



Une plaque commémorative trônent désormais devant le CHSLD La Petite-Nation, à Saint-André-Avellin, en mémoire aux 23 résidents de l'établissement qui sont décédés des suites la COVID-19 depuis le début de la pandémie.

— LE DROIT, BENOÎT SABOURIN





OYÉ OYÉ OYÉ

Chers/Chères proches aidant(e)s :

Une équipe de chercheurs de l'Université d'Ottawa en collaboration avec l'Université du Québec en Outaouais et le Centre intégré de santé et services sociaux de l'Outaouais est à la recherche de proches aidants d'ânés demeurant en CHSLD afin de participer à une étude sur « le transfert des personnes âgées d'un CHSLD ou autre résidence vers l'urgence et leur vécu ».

Donc si vous êtes âgé de plus que 18 ans et comprenez le français oral et écrit, que votre proche a plus de 65 ans et que vous avez vécu au moins un transfert vers l'urgence, on vous invite à communiquer avec :

Mme Gabriela Peguero-Rodriguez
819-319-0152
Gpegu071@uottawa.ca

Si vous répondez aux critères, un questionnaire en ligne vous sera cheminé et une entrevue de 45-60 minutes sera organisée en vidéoconférence ou par téléphone.

On vous invite à participer en grand nombre

Fête de maman – Mme Terrill

CHSLD La Pietà

« Vous êtes une équipe formidable. Un gros merci pour tout! »
Margo et la famille

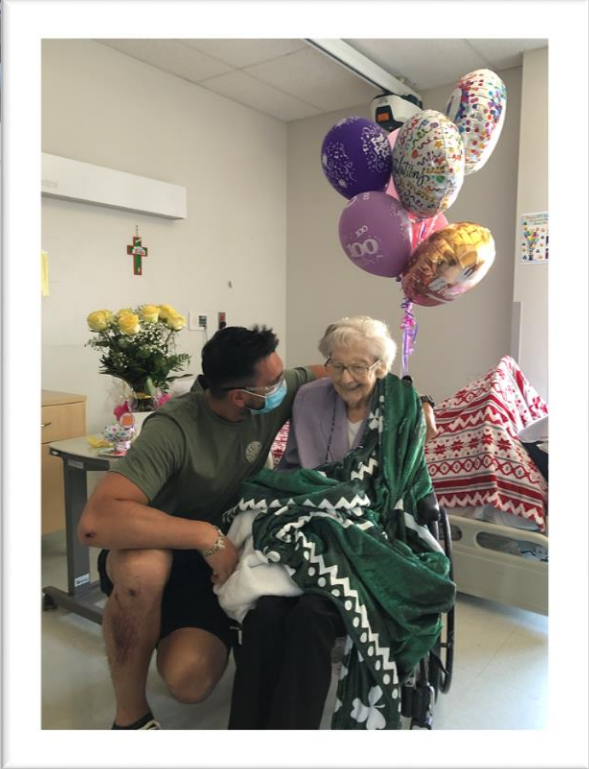

Le CHSLD La Pietà sur les réseaux sociaux

Nous vous invitons à visionner une vidéo de l'équipe de La Pietà partagée sur les réseaux sociaux! Vous y verrez l'équipe s'amuser et danser pour faire sourire les résidents!

À l'origine cette chanson lance un message de protection et d'espoir et nous l'avons fait vivre comme une vague de bonne humeur qui déferle à l'annonce de l'allègement des mesures sanitaires!

Voici le lien pour accéder à la vidéo :

https://www.youtube.com/watch?v=83l7Msm_w9Y

Un merci spécial à l'équipe des loisirs pour la captation et le montage vidéo!



Coup de chapeau au personnel du CHSLD Ernest-Brisson



Programme des jeunes bénévoles 2021



Nous avons l'immense bonheur de vous annoncer que le Programme des Jeunes Bénévoles est de retour cette année ! Il s'agit d'un programme où des jeunes âgés de 13 à 17 ans viennent faire du bénévolat au sein des centres d'hébergement de la région. Cette année le programme se tiendra au CHSLD Ernest-Brisson, Lionel-Émond et La Pietà où environ une dizaine de jeunes par centres seront présents. Nous continuons de recevoir des noms, donc il se peut que davantage de jeunes arrivent au cours de l'été.

Je me présente, Isabelle-Anne, coordonnatrice du programme cet été. J'ai obtenu mon baccalauréat en psychologie et service social à l'université d'Ottawa et je poursuivrai ma formation à l'automne pour devenir infirmière auxiliaire.

L'arrivée des jeunes se fera dès le 29 juin prochain. Une dizaine de chandails bleus débarqueront pour égayer le quotidien des résidents du centre.

Au plaisir de vous y voir cet été !

Isabelle-Anne - Coordonnatrice



Un espace jardin à l'unité SLD à l'hôpital de Shawville

L'équipe de l'Unité de Soins de longue durée de Shawville démontre son dévouement pour le bien-être de la clientèle. Au cours des derniers mois, plusieurs projets ont été entrepris par les membres de l'équipe afin d'ensoleiller la vie des résidents. Un espace jardin fut créé. Ainsi, les résidents et leurs proches peuvent bénéficier d'un espace extérieur calme pour se côtoyer. Par ailleurs, les travaux de réaménagement de notre aire commune ne nous empêchent pas de nous amuser avec les résidents afin d'embellir l'atmosphère du SLD.

Activité de jardinage au CHSLD Ernest-Brissson

